Муниципальное общеобразовательное учреждение
«Средняя общеобразовательная школа №6 с. Солдато-Александровского Советского района»
Ставропольского края

Принята на заседании педагогического совета	**Рассмотрена на заседании Управляющего Совета школы**	**Утверждена.**
_____	**_____**	**Директор МОУ «СОШ №6 с. Солдато-Александровского Советского района»**
Протокол №1 от 30.08.2023	**Протокол № 1 от 30.08.2023**	**_____ О.В. Григорьева**
		Приказ № 236
		от 30.08.2023 года

О.В. Григорьева

Подписано цифровой подписью: О.В. Григорьева
Дата: 2023.11.21 16:08:14 +03'00'

Рабочая программа воспитания обучающихся на уровне основного общего образования ООП ООО МОУ «СОШ «6 с. Солдато-Александровского Советского района» на 2023-2027 уч.г

с изменениями и дополнениями на основе Федеральной рабочей программы воспитания с учетом обновленных ФГОС и введением Федеральных Основных Образовательных Программ (приказа Минпросвещения России от 18.05.2023 г. № 370, письма 07.08.2023 г. №АБ- 3287/06)

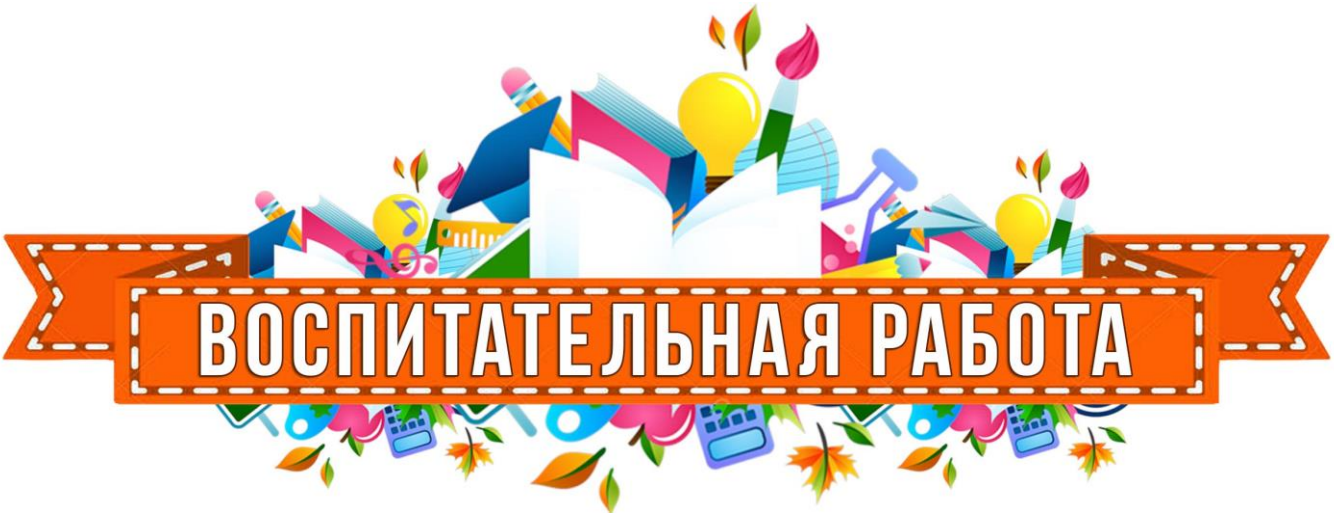

Составитель:
Быстрова О.В.,
заместитель директора по ВР

Программа составлена с учетом примерной программы воспитания и методических рекомендаций, разработанных Институтом стратегии развития образования, пересмотрена с учетом обновленных ФГОС и введением ФОП

2023

Пояснительная записка

Рабочая программа воспитания на уровне основного общего образования МОУ «СОШ №6 с. Солдато-Александровского Советского района» разработана:

на основе Федерального закона от 29.12.2012 № 273-ФЗ «Об образовании в Российской Федерации», с учётом Стратегии развития воспитания в Российской Федерации на период до 2025 года и Плана мероприятий по ее реализации в 2021-2025 гг., № 996-р и Плана мероприятий по её реализации в 2021 — 2025 годах (Распоряжение Правительства Российской Федерации от 12.11.2020 № 2945-р);

на основе Федерального закона от 04.09.2022г №371-ФЗ "О внесении изменений в Федеральный закон "Об образовании в Российской Федерации"

стратегии национальной безопасности Российской Федерации, (Указ Президента Российской Федерации от 02.07.2021 № 400)

- Приказа Министерства просвещения Российской Федерации от 18.05.2023 № 370 "Об утверждении федеральной образовательной программы основного общего образования" (Зарегистрирован 12.07.2023 № 74223)
- Письма Министерства просвещения Российской Федерации от 18 июля 2022 года № АБ-1951/06 «Об актуализации примерной рабочей программы воспитания», в соответствии с примерной программой воспитания, одобренной решением федерального учебно-методического объединения по общему образованию (протокол от 23.06.2022г. № 3/22).

Федеральная рабочая программа воспитания (далее - Программа воспитания) служит основой для разработки рабочей программы воспитания ООП ООО. Программа воспитания основывается на единстве и преемственности образовательного процесса всех уровней общего образования.

Программа предназначена для планирования и организации системной воспитательной деятельности с целью достижения обучающимися личностных результатов образования, определённых обновленным ФГОС и ФОП; Разработана и утверждена с участием коллегиальных органов управления школой, Управляющим советом.

Реализуется в единстве урочной и внеурочной деятельности, осуществляемой совместно с семьей и другими участниками образовательных отношений, социальными институтами воспитания.

Предусматривает приобщение обучающихся к российским традиционным духовным ценностям, включая ценности своей этнической группы, правилам и нормам поведения, принятым в российском обществе на основе российских базовых конституционных норм и ценностей;

Предусматривает историческое просвещение, формирование российской культурной и гражданской идентичности обучающихся.

Программа включает три раздела: целевой, содержательный, организационный.

При разработке или обновлении рабочей программы воспитания её содержание, за исключением целевого раздела, может изменяться в соответствии с особенностями образовательной организации: организационно-правовой формой, контингентом обучающихся и их родителей, направленностью образовательной программы, учитывающей особые образовательные потребности обучающихся.

РАЗДЕЛ 1. ЦЕЛЕВОЙ

1. ЦЕЛЬ И ЗАДАЧИ ВОСПИТАНИЯ

Содержание воспитания обучающихся в образовательной организации определяется содержанием российских базовых (гражданских, национальных) норм и ценностей, которые закреплены в Конституции Российской Федерации. Эти ценности и

нормы определяют инвариантное содержание воспитания обучающихся. Вариативный компонент содержания воспитания обучающихся включает духовно-нравственные ценности культуры, традиционных религий народов России.

Воспитательная деятельность в общеобразовательной организации планируется и осуществляется в соответствии с приоритетами государственной политики в сфере воспитания. Приоритетной задачей Российской Федерации в сфере воспитания детей является развитие высоконравственной личности, разделяющей российские традиционные духовные ценности, обладающей актуальными знаниями и умениями, способной реализовать свой потенциал в условиях современного общества, готовой к мирному созиданию и защите Родины.

В соответствии с нормативными правовыми актами Российской Федерации в сфере образования

Цель воспитания в школе – личностное развитие школьников, создание условий для самоопределения и социализации, приобщение его к истинным ценностям, формирование нового сознания, ориентированного на умение при любых неблагоприятных условиях и в самых экстремальных ситуациях сохранять уважение друг к другу, взаимопонимание, стремление к взаимодействию, формирование у обучающихся чувства патриотизма, гражданственности, уважения к памяти защитников Отечества и подвигам Героев Отечества, закону и правопорядку, человеку труда и старшему поколению, взаимного уважения, бережного отношения к культурному наследию и традициям многонационального народа Российской Федерации, природе и окружающей среде.

Задачи воспитания обучающихся:

- усвоение обучающимися знаний норм, духовно-нравственных ценностей, традиций, которые выработало российское общество (социально значимых знаний);
- формирование и развитие личностных отношений к этим нормам, ценностям, традициям (их освоение, принятие);
- приобретение соответствующего этим нормам, ценностям, традициям социокультурного опыта поведения, общения, межличностных и социальных отношений, применения полученных знаний;
- достижение личностных результатов освоения общеобразовательных программ в соответствии с ФГОС ООО.

Личностные результаты освоения обучающимися образовательных программ включают:

- осознание российской гражданской идентичности;
- сформированность ценностей самостоятельности и инициативы;
- готовность обучающихся к саморазвитию, самостоятельности и личностному самоопределению;
- наличие мотивации к целенаправленной социально значимой деятельности;
- сформированность внутренней позиции личности как особого ценностного отношения к себе, окружающим людям и жизни в целом.

Воспитательная деятельность в школе планируется и осуществляется на основе аксиологического, антропологического, культурно-исторического, системно-деятельностного, личностно-ориентированного подходов и с учётом принципов воспитания: гуманистической направленности воспитания, совместной деятельности детей и взрослых, следования нравственному примеру, безопасной жизнедеятельности, инклюзивности, возрастосообразности.

2. Основные направления воспитания обучающихся

Основные направления воспитания обучающихся в школе:

– **гражданское воспитание**, формирование российской гражданской идентичности, принадлежности к общности граждан Российской Федерации, к народу России как источнику власти в российском государстве и субъекту тысячелетней Российской государственности, знание и уважение прав, свобод и обязанностей гражданина Российской Федерации;

– **воспитание** патриотизма, любви к своему народу и уважения к другим народам России, формирование общероссийской культурной идентичности;

– **духовно-нравственное развитие и воспитание** обучающихся на основе духовно- нравственной культуры народов России, традиционных религий народов России,формирование традиционных российских семейных ценностей;

– **эстетическое воспитание**: формирование эстетической культуры на основе российских традиционных духовных ценностей, приобщение к лучшим образцам отечественного и мирового искусства;

– **экологическое воспитание:** формирование экологической культуры, ответственного, бережного отношения к природе, окружающей среде на основе российских традиционных духовных ценностей;

– **воспитание культуры здорового образа жизни и безопасности**;

– **трудовое воспитание**: воспитание уважения к труду, трудящимся, результатам труда (своего и других людей), ориентации на трудовую деятельность, получение профессии, личностное самовыражение в продуктивном, нравственно достойном труде в российском обществе, на достижение выдающихся результатов в труде, профессиональной деятельности;

– **физическое воспитание**: развитие физических способностей с учетом возможностей и состояния здоровья, формирование культуры здорового образа жизни, личной и общественной безопасности;

– **познавательное направление воспитания**: стремление к познанию себя и других людей, природы и общества, к знаниям, образованию.

Требования к планируемым результатам воспитания

Планируемые результаты воспитания носят отсроченный характер, но деятельность педагогического коллектива нацелена на перспективу развития и становления личности обучающегося. Поэтому результаты достижения цели, решения задач воспитания даны в форме целевых ориентиров, представленных в виде обобщенных портретов выпускника на уровнях начального общего, основного общего, среднего общего образования

Целевые ориентиры результатов воспитания на уровне
основного общего образования

Направления	Характеристики (показатели)
1.Гражданское	Знающий и принимающий свою российскую гражданскую идентичность в поликультурном и многоконфессиональном российском обществе, в современном мировом сообществе. Проявляющий уважение, ценностное отношение к государственным символам России, праздникам, традициям народа России. Понимающий и принимающий свою сопричастность прошлому, настоящему и будущему народам России, тысячелетней истории российской государственности. Проявляющий готовность к выполнению обязанностей гражданина России, реализации своих гражданских прав и свобод. Ориентированный на участие на основе взаимопонимания и взаимопомощи в разнообразной социально значимой деятельности, в том числе гуманитарной (добровольческие акции, помощь нуждающимся и т.п.). Принимающий участие в жизни школы (в том числе самоуправление), местного сообщества, родного края.

	Выражающий неприятие любой дискриминации граждан, проявлений экстремизма, терроризма, коррупции в обществе.
2.Патриотическое	Сознающий свою этнокультурную идентичность, любящий свой народ, его традиции, культуру. Проявляющий уважение, ценностное отношение к историческому и культурному наследию своего и других народов России, символам, праздникам, памятникам, традициям народов, проживающих в роднойстране. Сознающий себя патриотом своего народа и народа России в целом, свою общероссийскую культурную идентичность. Проявляющий интерес к познанию родного языка, истории, культуры своего народа, своего края, других народов России, Российской Федерации. Знающий и уважающий боевые подвиги и трудовые достижения своих земляков, жителей своего края, народа России, героев и защитников Отечества в прошлом и современности. Знающий и уважающий достижения нашей общей Родины – России в науке, искусстве, спорте, технологиях.
3.Духовно-нравственное	Знающий и уважающий основы духовно-нравственной культуры своего народа, других народов России. Выражающий готовность оценивать свое поведение и поступки, поведение и поступки других людей с позиций традиционных российских духовно-нравственных, социокультурных ценностей и норм с учетом осознания последствий поступков. Ориентированный на традиционные духовные ценности и моральные нормы народов России, российского общества в ситуациях нравственного выбора. Выражающий активное неприятие аморальных, асоциальных поступков, поведения, противоречащих традиционным в России ценностям и нормам. Сознающий свою свободу и ответственность личности в условиях индивидуального и общественного пространства. Понимающий ценность межрелигиозного, межнационального согласия людей, граждан, народов в России, умеющий общаться с людьми разных народов, вероисповеданий. Выражающий уважительное отношение к религиозным традициям и ценностям народов России, религиозным чувствам сограждан. Проявляющий уважение к старшим, к российским традиционным семейным ценностям, институту брака как союзу мужчины и женщины для создания семьи, рождения и воспитания детей. Знающий язык, культуру своего народа, своего края, основы культурного наследия народов России и человечества; испытывающий чувство уважения к русскому и родному языку, литературе, культурному наследию многонационального народа России
4.Эстетическое	Проявляющий восприимчивость к разным видам искусства, понимание его эмоционального воздействия, влияния на душевноесостояние и поведение людей. Знающий и уважающий художественное творчество своего и других народов, понимающий его значение в культуре. Сознающий значение художественной культуры как средства коммуникации и самовыражения в современном обществе, значение нравственных норм, ценностей, традиций в искусстве. Выражающий понимание ценности отечественного и мирового художественного наследия, роли народных традиций и народного творчества в искусстве. Ориентированный на самовыражение в разных видах искусства, художественном творчестве.

5.Физическое	Понимающий ценность жизни, здоровья и безопасности человека в обществе, значение личных усилий человека в сохранении здоровья своего и других людей, близких. Выражающий установку на здоровый образ жизни (здоровое питание, соблюдение гигиенических правил, сбалансированный режим занятий и отдыха, регулярная физическая активность). Проявляющий понимание последствий и неприятие вредных привычек (употребление алкоголя, наркотиков, курение) и иных форм вреда для физического и психического здоровья. Знающий и соблюдающий правила безопасности, в том числе безопасного поведения в информационной, интернет-среде. Способный адаптироваться к стрессовым ситуациям, меняющимся социальным, информационным и природным условиям, в том числе осмысливая собственный опыт и выстраивая дальнейшие цели. Умеющий осознавать эмоциональное состояние свое и других, стремящийся управлять собственным эмоциональным состоянием. Обладающий первоначальными навыками рефлексии физического состояния своего и других людей, готовый оказывать первую помощь себе и другим людям.
6.Трудовое	Уважающий труд, результаты трудовой деятельности своей и других людей. Выражающий готовность к участию в решении практических трудовых дел, задач (в семье, школе, своей местности) технологической и социальной направленности, способный инициировать, планировать и выполнять такого рода деятельность. Проявляющий интерес к практическому изучению профессий и труда различного рода на основе изучаемых предметных знаний. Сознающий важность обучения труду, накопления навыков трудовой деятельности на протяжении жизни для успешной профессиональной самореализации в обществе. Понимающий необходимость человека адаптироваться впрофессиональной среде в условиях современного технологического развития, выражающий готовность к такой адаптации. Понимающий необходимость осознанного выбора и построения индивидуальной траектории образования и жизненных планов получения профессии, трудовой деятельности с учетом личных и общественных интересов и потребностей.
7.Экологическое	Ориентированный на применение знаний естественных и социальных наук для решения задач в области охраны окружающей среды, планирования своих поступков и оценки их возможных последствий для окружающей среды. Понимающий глобальный характер экологических проблем, путей их решения, значение экологической культуры в современном мире.Выражающий неприятие действий, приносящих вред природе, окружающей среде. Сознающий свою роль и ответственность как гражданина и потребителя в условиях взаимосвязи природной, технологической и социальной сред. Выражающий готовность к участию в практической деятельности экологической, природоохранной направленностей.
8.Познавательное	Выражающий познавательные интересы в разных предметных областях с учетом индивидуальных способностей, достижений. Ориентированный в деятельности на систему научных представлений о закономерностях развития человека, природы и общества,взаимосвязях человека с природной и социальной средой. Развивающий личные навыки использования различных средств познания, накопления знаний о мире (языковая, читательская культура, деятельность в информационной, цифровой среде). Демонстрирующий навыки наблюдений, накопления фактов,осмысления опыта в

	естественнонаучной и гуманитарной областях познания, первоначальные навыки исследовательской деятельности.

РАЗДЕЛ 2. СОДЕРЖАТЕЛЬНЫЙ

1. УКЛАД ОБЩЕОБРАЗОВАТЕЛЬНОЙ ОРГАНИЗАЦИИ.

МОУ СОШ №6 с. Солдато-Александровского Советского района» является средней общеобразовательной школой, численность обучающихся на 1 сентября 2023 года составляет 803 человек, численность педагогического коллектива –69 человек. Обучение ведётся с 1 по 11 класс по трем уровням образования: начальное общее образование, основное общее образование, среднее общее образование.

Это сельская школа, удаленная от культурных и научных центров, спортивных школ и школ искусств. Кроме того, качество сети Интернет невысокое. Данные факторы не могут не вносить особенности в воспитательный процесс. Но следствием этого являются и положительные стороны.

Социокультурная среда села более консервативна и традиционна, чем в городе, сохраняется внутреннее духовное богатство, бережное отношение к Родине и природе. Сельская природная среда естественна и приближена к людям. Наш школьник воспринимает природу как естественную среду собственного обитания. Сельская школа, объединяя интеллигенцию, является не только образовательным, но и культурным центром села.

Круг общения детей здесь не столь обширен, но само общение отличается детальным знанием окружающих людей. В таких условиях у детей значительно раньше формируется уважение к семейным традициям, почитание старших, уважение к людям труда, взаимопомощь. Практически все педагоги школы родились в нашем селе, учились в этой школе, теперь работают в ней. Знают личностные особенности, бытовые условия жизни друг друга, отношения в семьях, что способствуют установлению доброжелательных и доверительных отношений между педагогами, школьниками и их родителями.

В таком коллективе интенсивнее идет процесс установления межличностных контактов, существует реальная возможность проявить себя в общем деле. У нас все на виду, что при создании ситуации совместного поиска стимулирует активность учащихся и учителей. Нет резкой обособленности между классами, учащимися разного возраста.

Таким образом, создавая условия для ребенка по выбору форм, способов самореализации на основе освоения общечеловеческих ценностей, учитываем особенности сельской школы.

В процессе воспитания сотрудничаем с Дворцом культуры с. Солдато-Александровского (СКО), администрацией села, сельской и детской библиотеками села, КДН, ПДН, ОВД, Советской ЦРБ, САСтКО (казачеством села и района), спортивной школой Советского городского округа. Принимаем участие в проектах, конкурсах и мероприятиях Молодежного центра, Управления образования Советского городского округа, краевых и Всероссийских конкурсах, проектах, соревнованиях.

В школе имеются ставки советника директора по воспитательной работе и взаимодействию с детскими общественными объединениями, социального педагога, психолога, вожатых, с 2011 г. в школе открыт первый казачий кадетский класс, продолжается деятельность казачьих кадетских классов по настоящее время. В 2021 году в школе открыт Центр «Точка роста» естественно-научной и технологической направленности, в 2022 г. – Центр образовательной среды. Функционируют отряды Юного инспектора дорожного движения (ЮИД), Юных спасателей, юнармии, юного пожарного. Работает школьный спортивный клуб «Олимп», научное общество «Прометей», комната воинской славы, клуб «Патриот», с 2022 г. - комната детских инициатив. Действуют детское объединение «Путешественники», детская организация «Русичи»,

«Орлята России», ученическое самоуправление «Совет школьников», лагерь с дневным пребыванием детей «Казачок».

Процесс воспитания основывается на следующих **принципах** взаимодействия педагогов и школьников:

Основными традициями воспитания в образовательной организации являются следующие:

- ключевые общешкольные дела, через которые осуществляется интеграция воспитательных усилий педагогов;
- коллективная разработка, коллективное планирование, коллективное проведение и коллективный анализ результатов каждого ключевого дела и большинства используемых для воспитания других совместных дел педагогов и школьников;
- создание таких условий, при которых по мере взросления ребенка увеличивается и его роль в совместных делах (от пассивного наблюдателя до организатора);
- ориентирование педагогов школы на формирование коллективов в рамках школьных классов, кружков, студий, секций и иных детских объединений, на установление в них доброжелательных и товарищеских взаимоотношений;
- явление ключевой фигурой воспитания в школе классного руководителя, реализующего по отношению к детям защитную, личностно развивающую, организационную, посредническую (в разрешении конфликтов) функции.

2. ВИДЫ, ФОРМЫ И СОДЕРЖАНИЕ ДЕЯТЕЛЬНОСТИ

Практическая реализация цели и задач воспитания осуществляется в рамках следующих направлений воспитательной работы школы. Каждое из них представлено в соответствующем модуле.

2.1. Модуль «Ключевые общешкольные дела»

Ключевые дела – это главные традиционные общешкольные дела, в которых принимает участие большая часть школьников и которые обязательно планируются, готовятся, проводятся и анализируются совместно педагогами и детьми. Это комплекс коллективных творческих дел, интересных и значимых для школьников, объединяющих их вместе с педагогами в единый коллектив.

Для этого в Школе используются следующие формы работы

На внешкольном уровне:	● социальные проекты – ежегодные совместно разрабатываемые и реализуемые школьниками и педагогами комплексы дел (благотворительной, экологической, патриотической, трудовой направленности), ориентированные на преобразование окружающего школу социума: - патриотическая акция «Бессмертный полк» (проект запущен по инициативе и при непосредственном участии Школы, с 9 мая 2015 года шествие жителей с. Солдато-Александровского с портретами ветеранов Великой Отечественной войны проходит ежегодно); - Вахта памяти (проводится 8 мая у обелиска села); - общешкольные родительские и ученические собрания, которые проводятся регулярно, в их рамках обсуждаются насущные проблемы; - Единый День профилактики правонарушений в школе (помимо профилактических мероприятий с обучающимися, проводится встреча родителей и обучающихся с представителями Полиции, Прокуратуры, врачей, КДН, ПДН); ● проводимые для жителей села и организуемые совместно с семьями учащихся спортивные состязания, праздники, представления, которые открывают возможности для творческой самореализации школьников и включают их в деятельную заботу об окружающих: - спортивно-оздоровительная деятельность: соревнование по волейболу между командами старшеклассников; состязания «Зарница», «Веселые старты» и т.п. с участием родителей в командах; - досугово-развлекательная деятельность: праздники, концерты, конкурсные программы ко Дню матери, 8 Марта, выпускные вечера и т.п. с участием родителей, бабушек и дедушек; - концерты в сельском Дворце культуры с вокальными, танцевальными выступлениями школьников в День пожилого человека, День защиты ребенка, на Масленицу, 23 февраля, 8 Марта, 9 Мая и др. - участие в казачьих играх ВАРКО; - посещение храма, участие в богослужениях, на праздничных службах, молебнах, крестных ходов, в строительстве нового сельского храма и уборке его территории.
На школьном уровне:	● общешкольные праздники – ежегодно проводимые творческие (театрализованные, музыкальные, литературные и т.п.) дела, связанные со значимыми для детей и педагогов знаменательными датами и в которых участвуют все классы школы: -День Учителя (поздравление учителей, концертная программа, подготовленная обучающимися, проводимая в актовом зале в составе учеников и учителей Школы); - День самоуправления в День Учителя (старшеклассники организуют учебный процесс, проводят уроки, общешкольную линейку, следят за порядком в школе и т.п.); - Осенний бал; -праздники, концерты, конкурсные программы в Новогодние праздники, Осенние праздники, День матери, 8 Марта, День защитника Отечества, День

	Победы, выпускные вечера, «Первый звонок», «Последний звонок» и др.; -предметные недели (литературы, русского и английского языков; математики, физики, биологии и химии; истории, обществознания и географии; начальных классов); -научная конференция (подготовка проектов, исследовательских работ и их защита) • тематические месячники и недели, посвященные безопасности, экологии, здоровому образу жизни, правовому воспитанию, гражданственности и патриотизму, недели классных руководителей и т.д. • торжественные ритуалы посвящения, связанные с переходом учащихся на следующую ступень образования, символизирующие приобретение ими новых социальных статусов в школе и развивающие школьную идентичность детей: Посвящение в старшеклассники; - Посвящение в кадеты; - «Первый звонок»; - «Последний звонок». • церемонии награждения (по итогам года) школьников и педагогов за активное участие в жизни школы, защиту чести школы в конкурсах, соревнованиях, олимпиадах, значительный вклад в развитие школы: -еженедельные общешкольные линейки (по понедельникам) с вручением грамот и благодарностей; -награждение на торжественной линейке «Последний звонок» по итогам учебного года Похвальными листами и грамотами обучающихся, а также классов, победивших в конкурсах
На уровне классов:	• выбор и делегирование представителей классов в общешкольные советы дел, ответственных за подготовку общешкольных ключевых дел; • участие школьных классов в реализации общешкольных ключевых дел; • проведение в рамках класса итогового анализа детьми общешкольных ключевых дел, участие представителей классов в итоговом анализе проведенных дел на уровне общешкольных советов дела.
На индивидуальном уровне:	• вовлечение по возможности каждого ребенка в ключевые дела школы в одной из возможных для них ролей: сценаристов, постановщиков, исполнителей, ведущих, декораторов, музыкальных редакторов, корреспондентов, ответственных за костюмы и оборудование, ответственных за приглашение и встречу гостей и т.п.); • индивидуальная помощь ребенку (при необходимости) в освоении навыков подготовки, проведения и анализа ключевых дел; • наблюдение за поведением ребенка в ситуациях подготовки, проведения и анализа ключевых дел, за его отношениями со сверстниками, старшими и младшими школьниками, с педагогами и другими взрослыми; • при необходимости коррекция поведения ребенка через частные беседы с ним, через включение его в совместную работу с другими детьми, которые могли бы стать хорошим примером для ребенка, через предложение взять в следующем ключевом деле на себя роль ответственного за тот или иной фрагмент общей работы.

2.2. Модуль «Классное руководство»

Осуществляя работу с классом, педагог (классный руководитель) организует работу с коллективом класса; индивидуальную работу с учащимися вверенного ему класса; работу с учителями, преподающими в данном классе; работу с родителями учащихся или их законными представителями.

Работа с	• инициирование и поддержка участия класса в общешкольных ключевых делах,

классным коллективом:	оказание необходимой помощи детям в их подготовке, проведении и анализе; • организация интересных и полезных для личностного развития ребенка совместных дел с учащимися вверенного ему класса (познавательной, трудовой, спортивно-оздоровительной, духовно-нравственной, творческой, профориентационной направленности), позволяющие с одной стороны, – вовлечь в них детей с самыми разными потребностями и тем самым дать им возможность самореализоваться в них, а с другой, – установить и упрочить доверительные отношения с учащимися класса, стать для них значимым взрослым, задающим образцы поведения в обществе. • проведение классных часов как часов плодотворного и доверительного общения педагога и школьников, основанных на принципах уважительного отношения к личности ребенка, поддержки активной позиции каждого ребенка в беседе, предоставления школьникам возможности обсуждения и принятия решений по обсуждаемой проблеме, создания благоприятной среды для общения. • сплочение коллектива класса через: игры и тренинги на сплочение и командообразование; однодневные походы и экскурсии, организуемые классными руководителями и родителями; празднования в классе дней рождения детей, включающие в себя подготовленные ученическими микрогруппами поздравления, сюрпризы, творческие подарки и розыгрыши; внутриклассные «огоньки» и вечера, дающие каждому школьнику возможность рефлексии собственного участия в жизни класса. • выработка совместно со школьниками законов класса, помогающих детям освоить нормы и правила общения, которым они должны следовать в школе.
Индивидуальная работа с учащимися:	• изучение особенностей личностного развития учащихся класса через наблюдение за поведением школьников в их повседневной жизни, в специально создаваемых педагогических ситуациях, в играх, погружающих ребенка в мир человеческих отношений, в организуемых педагогом беседах по тем или иным нравственным проблемам; результаты наблюдения сверяются с результатами бесед классного руководителя с родителями школьников, с преподающими в его классе учителями. • поддержка ребенка в решении важных для него жизненных проблем (налаживание взаимоотношений с одноклассниками или учителями, выбор профессии, вуза и дальнейшего трудоустройства, успеваемость и т.п.), когда каждая проблема трансформируется классным руководителем в задачу для школьника, которую они совместно стараются решить. • индивидуальная работа со школьниками класса, направленная на заполнение ими личных портфолио, в которых дети не просто фиксируют свои учебные, творческие, спортивные, личностные достижения, но и в ходе индивидуальных неформальных бесед с классным руководителем в начале каждого года планируют их, а в конце года – вместе анализируют свои успехи и неудачи. • коррекция поведения ребенка через частные беседы с ним, его родителями или законными представителями, с другими учащимися класса; через предложение взять на себя ответственность за то или иное поручение в классе.
Работа с учителями, преподающими в классе:	• регулярные консультации классного руководителя с учителями-предметниками, направленные на формирование единства мнений и требований педагогов по ключевым вопросам воспитания, на предупреждение и разрешение конфликтов между учителями и учащимися; • проведение мини-педсоветов, направленных на решение конкретных проблем класса и интеграцию воспитательных влияний на школьников; • привлечение учителей к участию во внутриклассных делах, дающих педагогам возможность лучше узнавать и понимать своих учеников, увидев их в иной, отличной от учебной, обстановке;

	• привлечение учителей к участию в родительских собраниях класса для объединения усилий в деле обучения и воспитания детей.

В образовательной организации функционируют МО начальной школы, МО классных руководителей: 5-8 кл., 9-11 кл.

Методическая работа в школе направлена на оказание действенной помощи учителям и классным руководителям в улучшении организации обучения и воспитания школьников, обобщении и внедрении передового педагогического опыта, повышении теоретического уровня и педагогической квалификации учителей и тьютеров школы. Методические объединения классных руководителей – объединение внутришкольной системы управления воспитательным процессом, координирующее научно - методическую и организационную работу классных руководителей, в которых учатся и воспитываются учащиеся определенной группы.

Тема методического объединения классных руководителей на период 2023-2025 г. - «Роль классного руководителя в духовном развитии школьников, воспитании уважения к культурному наследию России через использование активных методов».

Основные задачи:

• Совершенствование и повышение эффективности воспитательной работы в школе;

• Координирование планирования, организации и педагогического анализа воспитательных мероприятий классных коллективов.

• Активное включение классных руководителей в научно-методическую, инновационную, опытно-педагогическую деятельность;

• Повышение творческого потенциала педагогического коллектива.

Модуль 2.3. «Внеурочная деятельность»

Воспитание на занятиях школьных курсов внеурочной деятельности осуществляется преимущественно через:

- вовлечение школьников в интересную и полезную для них деятельность, которая предоставит им возможность самореализоваться в ней, приобрести социально значимые знания, развить в себе важные для своего личностного развития социально значимые отношения, получить опыт участия в социально значимых делах;

- формирование в объединениях дополнительного образования, секциях, клубах, студиях и т.п. детско-взрослых общностей, которые могли бы объединять детей и педагогов общими позитивными эмоциями и доверительными отношениями друг к другу;

- создание в детских объединениях «Русичи», традиций, задающих их членам определенные социально значимые формы поведения;

- поддержку в детских объединениях школьников с ярко выраженной лидерской позицией и установкой на сохранение и поддержание накопленных социально значимых традиций;

- поощрение педагогами детских инициатив и детского самоуправления.

Реализация воспитательного потенциала курсов внеурочной деятельности происходит в рамках следующих выбранных школьниками ее видов:

Познавательная деятельность.	Объединения дополнительного образования «Компьютерная графика», «Читай-ка», «Прометей» направленные на передачу школьникам социально значимых знаний, развивающие их любознательность, позволяющие привлечь их внимание к экономическим, политическим, экологическим, гуманитарным проблемам нашего общества, формирующие их гуманистическое мировоззрение и научную картину мира.
Художественное творчество.	Объединения дополнительного образования «Живое слово», «Магия слова», «Творческая мастерская», театральный «Затейники» и др., создающие благоприятные условия для просоциальной самореализации школьников,

	направленные на раскрытие их творческих способностей, формирование чувства вкуса и умения ценить прекрасное, на воспитание ценностного отношения школьников к культуре и их общее духовно-нравственное развитие.
Туристско-краеведческая деятельность.	Объединения дополнительного образования «Туристический», клуб «Патриот», «История казачества», «Основы православной культуры», направленные на воспитание у школьников любви к своему краю, его истории, культуре, природе, на развитие самостоятельности и ответственности школьников.
Спортивно-оздоровительная деятельность.	Объединения дополнительного образования «Физическое совершенство», «Шахматы», «Стрелковая подготовка», «ЮИД», «ЮНАРМИЯ», «Юные спасатели», направленные на физическое развитие школьников, развитие их ценностного отношения к своему здоровью, побуждение к здоровому образу жизни, воспитание силы воли, ответственности, формирование установок на защиту слабых.
Трудовая деятельность.	Объединения дополнительного образования «Клубочек, «Бусинка», «Юный столяр», «Юный овощевод», «Ландшафтный дизайн», «Макраме» и др., направленные на развитие творческих способностей школьников, воспитание у них трудолюбия и уважительного отношения к физическому труду.

2.4. Модуль «Урочная деятельность»

Основные направления и темы воспитательной работы, формы, средства, методы воспитания реализуются через использование воспитательного потенциала учебных предметов, курсов и дисциплин (модулей) и отражаются в рабочих программах педагогов. Реализация школьными педагогами воспитательного потенциала урока предполагает ориентацию на целевые приоритеты, связанные с возрастными особенностями их воспитанников, ведущую деятельность:

Целевые приоритеты	*Методы и приемы*
Установление доверительных отношений между учителем и его учениками	Поощрение, поддержка, похвала, просьба учителя
Побуждение школьников соблюдать науроке общепринятые нормы поведения	Обсуждение правил общения со старшими (учителями) и сверстниками(школьниками),принципы учебной дисциплины и самоорганизации
Привлечение внимания школьников к ценностному аспекту изучаемых на уроках явлений	Организация их работы с получаемой на уроке социально значимой информацией - инициирование ее обсуждения, высказывания учащимися своего мнения поее поводу, выработки своего к ней отношения
Использование воспитательных возможностей содержания учебногопредмета	Демонстрация детям примеров ответственного, гражданского поведения, проявления человеколюбия и добросердечности, через подбор соответствующих текстов для чтения, задачдля решения, проблемных ситуаций для обсуждения в классе
Применение на уроке интерактивных формработы учащихся	Интеллектуальные игры, стимулирующие познавательную мотивацию школьников; дискуссии, групповая работа или работа в парах
Мотивация эрудированных учащихся над их	Наставничество

неуспевающими одноклассниками	
Инициирование и поддержка исследовательской деятельностишкольников	Реализация ими индивидуальных и групповых исследовательских проектов, чтодаст школьникам возможность приобрести навык самостоятельного решения теоретической проблемы, навык генерирования и оформления собственных идей, навык уважительного отношения к чужим идеям, оформленным в работах других исследователей, навык публичного выступления перед аудиторией аргументирования и отстаивания своей точки зрения.

Все это в процессе организации учебной деятельности обеспечивает:

• установление взаимоотношений субъектов деятельности на уроке как отношений субъектов единой совместной деятельности, обеспечиваемой общими активными интеллектуальными усилиями;

• организацию на уроках активной деятельности учащихся, в том числе поисково- исследовательской, на разных уровнях познавательной самостоятельности (в этом и заключается важнейшее условие реализации воспитательного потенциала современного урока - активная познавательная деятельность детей);

• использование воспитательных возможностей предметного содержания через подбор соответствующих текстов для чтения, задач для решения, проблемных ситуаций для обсуждения в классе.

2.5. Модуль «Самоуправление»

Поддержка детского самоуправления в школе помогает педагогам воспитывать в детях инициативность, самостоятельность, ответственность, трудолюбие, чувство собственного достоинства, а школьникам – предоставляет широкие возможности для самовыражения и самореализации.

Детское самоуправление в школе осуществляется следующим образом

На уровне школы:	• через деятельность выборного Совета школьников (далее СШ), создаваемого для учета мнения школьников по вопросам управления образовательной организацией и принятия административных решений, затрагивающих их права и законные интересы; • через деятельность творческих советов дела, отвечающих за проведение тех или иных конкретных мероприятий, праздников, вечеров, акций и т.п.; Исполнительный орган школьного самоуправления СШ, создан с целью получения учащимися опыта самостоятельного общественного действия, который состоит из лидеров всех секторов управления: учебного, спортивно-массового, культурно-массового, оформительского, санитарно-хозяйственного. На этом уровне члены Совета активно взаимодействуют со старшим вожатым, куратором ученического актива,представителями лидеров педагогическогои родительского коллектива.
На уровне классов:	• через деятельность выборных по инициативе и предложениям учащихся класса лидеров (старост), представляющих интересы класса в общешкольных делах и призванных координировать его работу с работой СШ и классных руководителей; • через деятельность выборных органов самоуправления, отвечающих за различные направления работы класса;(реализация школьниками, взявшими на себя соответствующую роль, функций по контролю за порядком и чистотой в классе, уходом за классной комнатой, комнатными растениями и т.п.); -дежурство по классу и по школе; -участие в школьных и классных мероприятиях: досуг, классные и школьные вечера, праздники, КВД (клубы выходного дня), спорт и спортивные мероприятия,ЗОЖ, самообслуживание в столовой;

На индивидуальном уровне:	• через вовлечение школьников в планирование, организацию, проведение и анализ общешкольных и внутриклассных дел; • через реализацию функций школьниками, отвечающими за различные направления работы в классе

Структура ученического самоуправления:

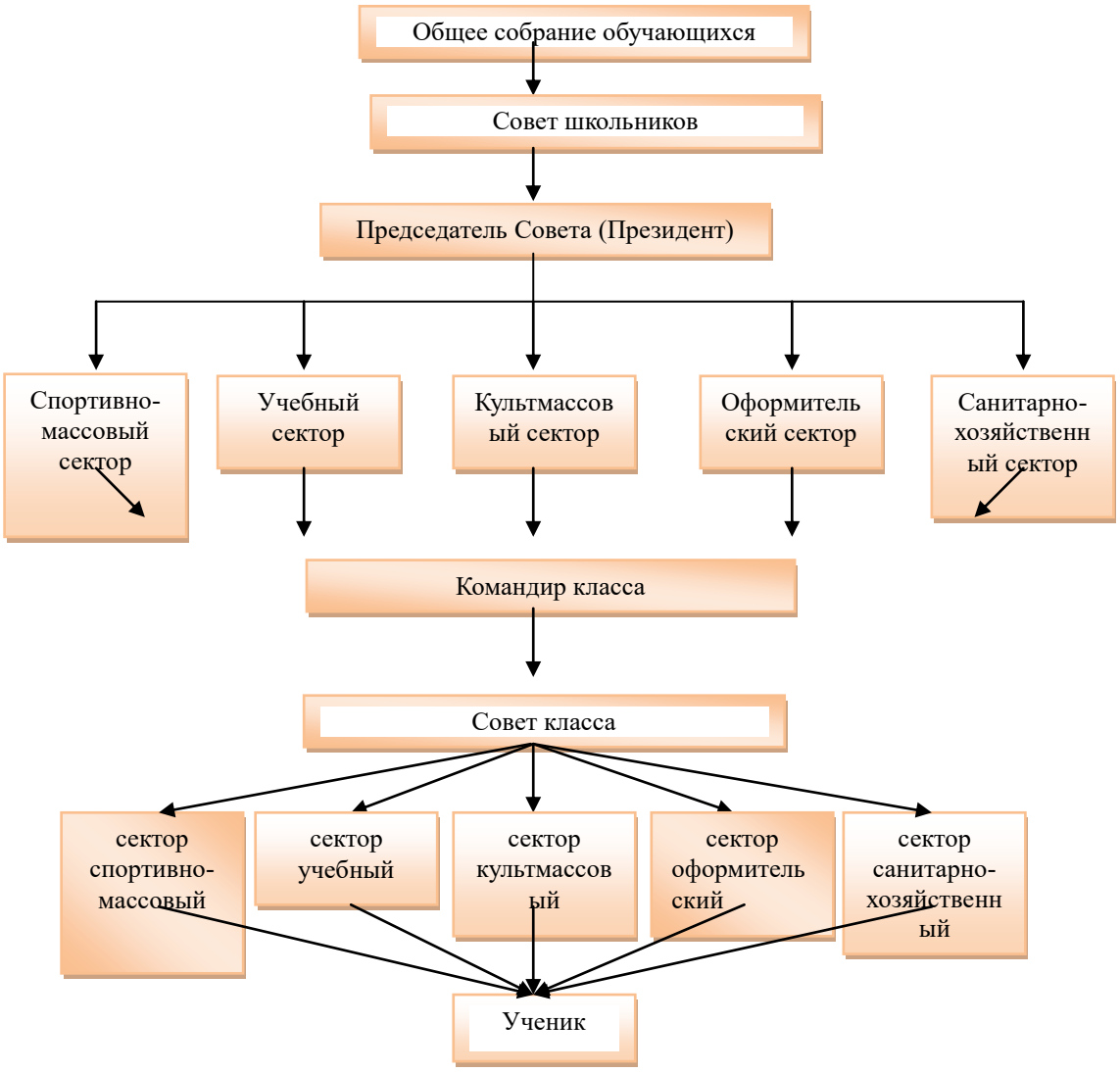

3.6. Модуль «Детские общественные объединения»

Действующие на базе школы детские общественные объединения и организации:

Детская организация «Русичи»	Объединяет учащихся 5-9 классов, имеет свою программу деятельности, Устав, план работы. Цель организации: духовное возрождение личности. Основные задачи: воспитание любви к Родине, пробуждение творческого потенциала личности. Деятельность организации осуществляется в следующих направлениях: фольклорное, милосердие, интеллектуально-творческое, экологическое. Символом Д/О «Русичи» является «Богатырь», который символизирует чистоту, силу духа и ясности, дает право честно и открыто выражать свое мнение.
РДДМ	Первичное отделение Общероссийской общественно-государственной детско-юношеской организации - Российское движение детей и молодёжи «Движение первых» – общероссийская общественно-государственная детско-молодёжная организация. Образовано Учредительным собранием 20 июля 2022 года. Создано в соответствии

	с Федеральным законом «О российском движении детей и молодежи» от 14.07.2022 N 261-ФЗ. Ориентирована на формирование социальной активности, культуры, качеств личности у детей подросткового возраста на основе их группового взаимодействия. Деятельность гимназического отделения РДДМ направлена на воспитание подрастающего поколения, развитие детей на основе их интересов и потребностей, а также организацию досуга и занятости обучающихся. Участником школьного отделения РДШ может стать любой учащийся старше 8 лет. Дети и родители самостоятельно принимают решение об участии в проектах РДДМ. Подростки получают навыки эффективного взаимодействия в команде, построения отношений с другими людьми, проявляют себя в решении групповых задач, делают осознанный выбор, способны понять свою роль в обществе.

Их правовой основой является ФЗ от 19.05.1995 N 82-ФЗ (ред. от 20.12.2017) "Об общественных объединениях" (ст. 5). Воспитание в детском общественном объединении осуществляется через:

- организацию общественно полезных дел, дающих детям возможность получить важный для их личностного развития опыт деятельности, направленной на помощь другим людям, своей школе, обществу в целом; развить в себе такие качества как забота, уважение, умение сопереживать, умение общаться, слушать и слышать других. (Это посильная помощь, оказываемая школьниками пожилым людям; совместная работа с ДК по проведению культурно- развлекательных мероприятий; участие школьников в работе на прилегающей к школе территории и т.п);
- организацию общественно полезных дел, дающих детям возможность получить важный для их личностного развития опыт осуществления дел, направленных на помощь другим людям, своей школе, обществу в целом; развить в себе такие качества как внимание, забота, уважение, умение сопереживать, умение общаться, слушать и слышать других;
- рекрутинговые мероприятия в начальной школе, реализующие идею популяризации деятельности детского общественного объединения, привлечения в него новых участников (проводятся в форме игр, квестов, театрализаций и т.п.);
- поддержку и развитие в детском объединении его традиций и ритуалов, формирующих у ребенка чувство общности с другими его членами, чувство причастности к тому, что происходит в объединении (реализуется посредством введения особой символики детского объединения - эмблемы, девиза, песни.
- участие членов детского общественного движения в волонтерском школьном движении, деятельности на благо конкретных людей и социального окружения в целом.

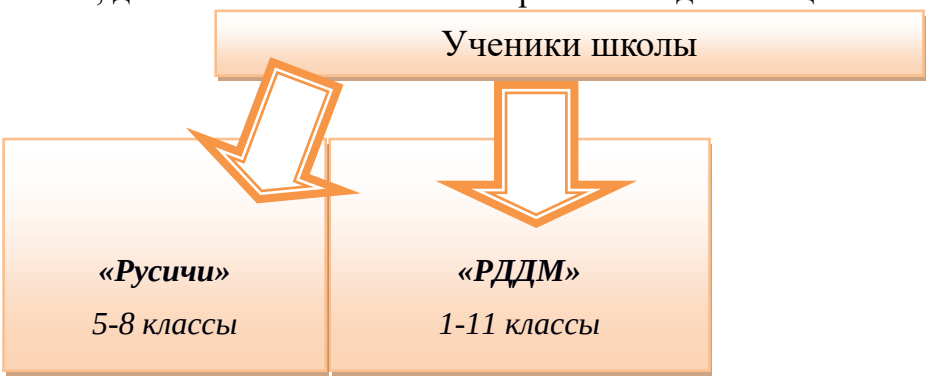

3.7. «Внешкольные мероприятия»

Реализация воспитательного потенциала внешкольных мероприятий предусматривает:
- внешкольные тематические мероприятия воспитательной направленности, организуемые педагогами, по изучаемым учебным предметам, курсам, модулям;
- организуемые в классах классными руководителями, в том числе совместно с родителями (законными представителями) обучающихся, экскурсии, походы выходного дня: в музей, на предприятие, природу и др.
- литературные, исторические, экологические походы, экспедиции, организуемые педагогами, в том числе совместно с родителями (законными представителями) обучающихся, для изучения историко-культурных мест, событий, биографий проживавших в этой местности российских поэтов и писателей, природных и историко-культурных ландшафтов, флоры и фауны;
- выездные события, включающие в себя комплекс коллективных творческих дел, в процессе которых складывается детско-взрослая общность, характеризующаяся доверительными взаимоотношениями, ответственным отношением к делу, атмосферой эмоционально-психологического комфорта;
- внешкольные мероприятия, в том числе организуемые совместно с социальными партнерами школы, с привлечением обучающихся к их планированию, организации, проведению, анализу проведенного мероприятия.

3.8. Модуль «Профориентация»

Совместная деятельность педагогов и школьников по направлению «профориентация» включает в себя:

– профессиональное просвещение школьников;

– диагностику и консультирование по проблемам профориентации, организацию профессиональных проб школьников.

Задача совместной деятельности педагога и ребенка: подготовить школьника к осознанному выбору своей будущей профессиональной деятельности.

Создавая профориентационно значимые проблемные ситуации, формирующие готовность школьника к выбору, педагог актуализирует его профессиональное самоопределение, позитивный взгляд на труд в постиндустриальном мире, охватывающий не только профессиональную, но и внепрофессиональную составляющие такой деятельности:

- **реализация Профминимума;**
- участие Федеральном проекте ранней профессиональной ориентации учащихся 6-11 классов **«Билет в будущее»;**
- циклы профориентационных часов общения, направленных на подготовку школьника к осознанному планированию и реализации своего профессионального будущего в рамках **недели профориентации**;
- профориентационные игры: деловые игры, квесты, расширяющие знания школьников о типах профессий, о способах выбора профессий, о достоинствах и недостатках той или иной интересной школьникам профессиональной деятельности;
- посещение дней открытых дверей в средних специальных учебных заведениях и вузах, предприятий села;
- совместное с педагогами изучение интернет ресурсов, посвященных выбору профессий, прохождение профориентационного онлайн-тестирования на платформе **«За собой»;**

- участие в работе всероссийских профориентационных проектов, созданных в сети интернет, **(«Проектория»)**;
- освоение школьниками основ профессии в рамках курсов внеурочной деятельности и дополнительного образования.

3.9. Модуль «Школьные медиа»

Цель школьных медиа – развитие коммуникативной культуры школьников, формирование навыков общения и сотрудничества, поддержка творческой самореализации учащихся.

Воспитательный потенциал школьных медиа реализуется в рамках следующих видов и форм деятельности:

- разновозрастный редакционный совет подростков, старшеклассников и консультирующих их взрослых, целью которого является освещение (**через школьную газету «ЮНИОР» и «Читай-ка»** или сайта школы в инстаграмм/телеграмм https://t.me/qwert261717) наиболее интересных моментов жизни школы, популяризация общешкольных ключевых дел, мероприятий, кружков, секций, деятельности органов ученического самоуправления; размещение созданных детьми рассказов, стихов, сказок, репортажей;

3.10. Модуль «Предметно-пространственная среда»

Реализация воспитательного потенциала предметно-пространственной среды предусматривает:

- оформление внешнего вида, фасада, холла при входе здания школы государственной символикой Российской Федерации, субъекта Российской Федерации, муниципального образования (флаг, герб);
- организацию и проведение церемоний поднятия (спуска) государственного флага Российской Федерации;
- художественные изображения (символические, живописные, фотографические, интерактивные аудио и видео) природы России, региона, местности, предметов традиционной культуры и быта, духовной культуры народов России;
- портреты выдающихся государственных деятелей России в прошлом, деятелей культуры, науки, искусства, военных, героев и защитников Отечества;
- звуковое пространство в школе – гражданско-патриотической воспитательной направленности, исполнение гимна РФ;
- «места гражданского почитания» в помещениях школы или на прилегающей территории для общественно-гражданского почитания лиц, событий истории России; школьные мемориалы воинской славы, памятники, памятные доски.
- «места новостей» – оформленные места, стенды в школьных помещениях (холл первого этажа, рекреации), содержащие в доступной, привлекательной форме новостную информацию позитивного гражданско-патриотического, духовно-нравственного содержания, поздравления педагогов и обучающихся и т.п.;
- размещение регулярно сменяемых экспозиций творческих работ обучающихся, демонстрирующих их способности, знакомящих с работами друг друга, фотоотчетов об интересных событиях в школе;
- благоустройство, озеленение пришкольной территории, спортивных и игровых площадок, доступных и безопасных оздоровительно-рекреационных зон, свободное, игровое пространство школы, зоны активного и тихого отдыха;
- благоустройство школьных аудиторий классными руководителями вместе с

обучающимся в своих классах;

- событийный дизайн: оформление пространства проведения школьных событий праздников, церемоний, торжественных линеек, творческих вечеров;
- совместная с обучающимися разработка, создание и популяризация символики школы (флаг, гимн, эмблема, логотип, и т.п.), используемой как повседневно, так и в торжественные моменты;
- акцентирование внимания обучающихся на важных для воспитания ценностях, правилах, традициях, укладе школы (стенды, плакаты, инсталляции и др.).

3.11. Модуль «Профилактика и безопасность»

Модуль «Профилактика и безопасность » ориентирован на:

– создание у школьников правильного представления о здоровье, личной безопасности;

– расширение знаний и приобретение практических навыков поведения при попадании в экстремальные и чрезвычайные ситуации

– безопасное поведение учащихся в чрезвычайных ситуациях природного, техногенного и социального характера;

– понимание каждым учащимся важности сбережения и защиты личного здоровья как индивидуальной и общественной ценности;

– антиэкстремистское мышление антитеррористическое поведение учащихся, в том числе нетерпимость к действиям и влияниям, представляющим угрозу для жизни человека;

– профилактика асоциального поведения учащихся;

– отрицательное отношение учащихся к приему психоактивных веществ.

Направления работы	Мероприятия
Реализация системы двигательной активности учащихся	• организация динамических пауз, как вовремя уроков, так и вне; • подвижные игры на перемене в начальной школе; • спортивный час в группе продленного дня; • уроки физкультуры в количестве 3часов в неделю в 1-11 классах
Организация физкультурно-оздоровительной работы	• работа с учащимися всех групп здоровья на уроках физкультуры, секциях; • организация физкультминуток на уроках, динамических перемен; • организация работы объединений дополнительного образования физкультурно-спортивной направленности в рамках работы спортивного клуба«Олимп»; • Дни здоровья • Проведение бесед в классах о режиме дня, правильном питании, здоровом образе жизни, значении спорта в жизни; • Организация наглядной агитации на стендах школы, разработка памяток и буклетов; • профилактические беседы, встречи с представителями медицинских учреждений; • рейды: «Чистый класс»; «Внешний вид»; • участие в конкурсах: Веселые старты»; «Папа, мама, я - спортивная семья»; «Президентские игры и состязания»
Организация правильного	• проведение внеклассных мероприятий, лекториев, акций по

(здорового) питания	формированию правильного (здорового) питания • реализация мероприятий в рамках курса «Разговор о правильном питании»; • контроль за качеством питания и питьевым режимом; • проведение родительских собраний и индивидуальных консультаций о необходимости правильного рационального питания школьника;
Организация работы по профилактике употребления ПАВ	• тематические классные часы направленные на формирование ответственного отношения к состоянию своего здоровья, на профилактику развития вредных привычек, различных форм асоциального поведения, оказывающих отрицательное воздействие на здоровье человека; • регулярное проведение профилактических мероприятий, лекций, встреч с медицинскими работниками, сотрудниками правоохранительных органов, детскими и подростковыми психологами; • проведение дней здоровья; • участие в олимпиадах и конкурсах; • контроль за условиями проживания и воспитания в семьях «группы риска»
Просветительская работа с родителями (законными представителями	• Проведение родительских собраний и педагогических лекториев: - «Распорядок дня и двигательный режим школьника»; - «Личная гигиена школьника»; - «Воспитание правильной осанки у детей»; - «Организация правильного питания ребенка в семье»; «Семейная профилактика проявления негативных привычек»; -«Как преодолеть страхи»; - «Профилактика употребления ПАВнесовершеннолетними»; • Индивидуальные консультации; - Организация совместной работыпедагогов и родителей по проведению спортивных соревнований, дней здоровья,экскурсий

Одно из необходимых направлений деятельности в школе - «Профилактика девиантного поведения обучающихся, конфликтов между обучающимися, обучающимися и педагогами.»

Цель: создание условий для успешного формирования и развития личностных ресурсов, способствующих преодолению различных трудных жизненных ситуаций и влияющих на повышение устойчивости участников образовательных отношений в школе к неблагоприятным факторам.

Реализация воспитательного потенциала профилактической деятельности в целях формирования и поддержки безопасной и комфортной среды в школе предусматривает:

- целенаправленную работу педагогического коллектива по созданию в школе эффективной профилактической среды обеспечения безопасности жизнедеятельности как условия успешной воспитательной деятельности;

-регулярное проведение исследований, мониторинга рисков безопасности и ресурсов повышения безопасности, выделение и психолого-педагогическое сопровождение групп риска обучающихся по разным направлениям (агрессивное поведение, зависимости и др.);

-проведение коррекционной работы с обучающимся групп риска силами педагогического коллектива и с привлечением сторонних специалистов (психологов, конфликтологов, работников социальных служб, правоохранительных органов, опеки и

т.д.);

- разработку и реализацию в школе профилактических программ, направленных на работу как с девиантными обучающимися, так и с их окружением, сообществами класса, сверстников, школы в целом, организацию межведомственного взаимодействия;

- вовлечение обучающихся в воспитательную деятельность, проекты, программы профилактической направленности социальных и природных рисков, реализуемые в школе и в социокультурном окружении с обучающимися, педагогами, родителями (антиалкогольные, против курения, безопасность в цифровой среде, вовлечение в деструктивные группы в социальных сетях, деструктивные молодежные, религиозные объединения, культы, субкультуры, безопасность дорожного движения, противопожарная безопасность, гражданская оборона, антитеррористическая, антиэкстремистская безопасность и т.д.);

-предупреждение, профилактика и целенаправленная деятельность в случаях появления, расширения, влияния в школе маргинальных групп обучающихся (оставивших обучение, криминальной направленности, агрессивного поведения и др.);

-поддержка и профилактика расширения групп детей, семей обучающихся, требующих специальной психолого-педагогической поддержки и сопровождения (слабоуспевающих, социально запущенные, социально неадаптированные дети).

3.12. Модуль «Волонтерство»

Волонтёрская деятельность осуществляется через работу отряда волонтеров школы «Мы – вместе!».

В школе активно действует повседневное волонтерство, которое предполагает постоянную деятельность школьников, направленную на благо конкретных людей и социального окружения в целом.

Волонтерство позволяет школьникам проявить такие качества как внимание, забота, уважение, развивать коммуникативную культуру, умение общаться, слушать и слышать, эмоциональный интеллект, эмпатию, умение сопереживать.

Воспитательный потенциал волонтерства реализуется следующим образом:

На внешкольном уровне:	Участие школьников в организации культурных, спортивных, развлекательных мероприятий районного уровня от лица школы (в работе курьерами, встречающими лицами, помогающими сориентироваться на территории проведения мероприятия, ответственными за техническое обеспечение мероприятия и т.п.); мероприятие, посвященное освобождению советских войск из Афганистана «Память, которой не будет конца», «День здоровья», акции: «Улыбка Гагарина», «Георгиевская ленточка», «Ветеран в моей семье», «Внуки Победы», «Почта поколений», «Успей сказать спасибо», «Голос Победы», «Мир!». Участие школьников в организации культурных, спортивных, развлекательных мероприятий, проводимых на базе школы (в том числе районного, краевого уровней); участие школьников (с согласия родителей или законных представителей) к сбору помощи для нуждающихся, в том числе военнослужащих в регионах стихийных бедствий, военных конфликтов, чрезвычайных происшествий привлечение школьников к совместной работе с учреждениями социальной сферы (детские сады, центра социального обслуживания) – в проведении культурно- просветительских и развлекательных мероприятий.
На уровне школы:	«Освобождение Ставропольского края от немецко-фашистских захватчиков»,«Деньконституции РФ»,«День неизвестного солдата»,

	«Освобождение Советского района от немецко-фашистских захватчиков», «Я не курю, и мне это нравится!», «Мы против СПИДа!»,«Зажги солнце вместе с нами», «Письмо неизвестному солдату». Участие школьников в организации праздников, торжественных мероприятий, встреч с гостями школы; «Веселые переменки», «Осень бывает разная», игра-квест «Спасти Новый год», квест «Вместе ярче», квест «Пройдем дорогами войны». Участие школьников в работе с младшими ребятами: проведение для них праздников, утренников, тематических вечеров; Акция «Ветеран живѐт рядом!», «Подари улыбку». Посильная помощь,оказываемая школьниками пожилым людям, проживающим в селе.«Чистый двор», «Мы за чистую планету». Участие школьников в работе на прилегающей к школе территории (работа в школьном саду, благоустройство клумб, уход за деревьями и кустарниками).

3.13. Модуль «Взаимодействие с родителями»

Взаимодействие с родителями или законными представителями школьников осуществляется для более эффективного достижения цели воспитания, которое обеспечивается согласованием позиций семьи и школы в данном вопросе. Работа с родителями или законными представителями школьников осуществляется в рамках следующих видов и форм деятельности:

На групповом уровне:	● Управляющий Совет школы и Совет отцов, общешкольный родительский комитет, участвующие в управлении образовательной организацией и решении вопросов воспитания и социализации их детей; ●классные родительские собрания, на которых обсуждаются вопросы возрастных особенностей детей, формы и способы доверительного взаимодействия родителей с детьми, проводятся мастер-классы, семинары, круглые столы с приглашением специалистов; ●родительские дни, во время которых родители могут посещать школьные учебные и внеурочные занятия для получения представления о ходе учебно-воспитательного процесса в школе; ●встречи родителей с приглашенными специалистами: социальными работниками, врачами, инспекторами ПДН, ГАИ, ГИБДД, представителями прокуратуры по вопросам профилактик ; ●общешкольные родительские собрания, происходящие в режиме обсуждения наиболее острых проблем обучения и воспитания школьников (4 раза в год); ●родительский всеобуч, на котором родители могли бы получать ценные рекомендации и советы от профессиональных психологов, врачей, социальных работников и обмениваться собственным творческим опытом и находками в деле воспитания детей; ●социальные сети и чаты, в которых обсуждаются интересующие родителей вопросы, а также осуществляются виртуальные консультации психологов и педагогов.
На индивидуальном уровне:	●работа специалистов по запросу родителей для решения острых конфликтных ситуаций; ●участие родителей в педагогических консилиумах, собираемых в случае возникновения острых проблем, связанных с обучением и воспитанием конкретного ребенка;

	● индивидуальное консультирование с целью координации воспитательных усилий педагогов и родителей– по плану педагога или запросу родителей; ● помощь со стороны родителей в подготовке и проведении общешкольных и внутриклассных мероприятий воспитательной направленности;

3.14 Модуль «Социальное партнерство»

Школа взаимодействует со следующими организациями:

Реализация воспитательного потенциала социального партнерства школы предусматривает:

- участие представителей организаций-партнеров, в том числе в соответствии с договорами о сотрудничестве, в проведении отдельных мероприятий в рамках рабочей программы воспитания и календарного плана воспитательной работы (дни открытых дверей, государственные, региональные, школьные праздники, торжественные мероприятия и т.п.);
- участие представителей организаций-партнеров в проведении отдельных уроков, внеурочных занятий, внешкольных мероприятий соответствующей тематической направленности;
- проведение на базе организаций-партнеров отдельных уроков, занятий, внешкольных мероприятий, акций воспитательной направленности при соблюдении требований законодательства Российской Федерации;
- открытые дискуссионные площадки (детские, педагогические, родительские, совместные), на которые приглашаются представители организаций-партнеров, на которых обсуждаются актуальные проблемы, касающиеся жизни школы, муниципального образования, региона, страны;
- социальные проекты, совместно разрабатываемые и реализуемые обучающимися, педагогами с организациями-партнерами благотворительной, экологической, патриотической, трудовой и т.д. направленности, ориентированные на воспитание

обучающихся, преобразование окружающего социума, позитивное воздействие на социальное окружение.

РАЗДЕЛ 3. ОРГАНИЗАЦИОННЫЙ

3.1 Кадровое обеспечение

Воспитательный процесс в школе обеспечивают специалисты:

- директор;
- заместитель директора по учебно-воспитательной работе;
- заместитель директора по воспитательной работе
- советник директора по воспитательной работе и взаимодействию с детскими общественными организациями;
- вожатые;
- классные руководители;
- педагог-психолог;
- социальный педагог;
- учителя-предметники;
- педагоги дополнительного образования
- библиотекари.

Ежегодно педработники проходят повышение квалификации по актуальным вопросам воспитания в соответствии с планом-графиком.

Мероприятия по подготовке кадров:

- сопровождение молодых педагогических работников, вновь поступивших на работу педагогических работников (работа наставничества);
- индивидуальная работа с педагогическими работниками по запросам (в том числе и по вопросам классного руководства);
- контроль оформления учебно-педагогической документации;
- проведение конференций, «круглых столов», семинаров по педагогическим и другим проблемам воспитания и просвещения обучающихся;
- участие в постоянно действующих учебных курсах, семинарах по вопросам воспитания;
- участие в работе школьных и районных методических объединений, представление опыта работы школы;

3.2. Нормативно-методическое обеспечение

Управление качеством воспитательной деятельности в школе обеспечивают следующие локальные нормативно-правовые акты:

- Положение о классном руководстве;
- Устав школы;
- Положение о дежурстве;
- Положение о школьном методическом объединении;
- Положение о внутришкольном контроле;
- Положение о комиссии по урегулированию споров между участниками образовательных отношений;
- Положение о Совете профилактики;
- Положение об Управляющем совете;
- Положение о школьной форме;
- Положение о ПМПК;
- Положение о социально-психологической службе;

- Положение о защите обучающихся от информации, причиняющей вред их здоровью и развитию;
- Положение об организации дополнительного образования;
- Положение о внеурочной деятельности обучающихся;
- Положение об ученическом самоуправлении;
- Правила внутреннего распорядка для обучающихся;
- Положение о штабе воспитательной работы;
- Положение о школьном спортивном клубе «Олимп»;
- Положение о школьном театре.
- Положение об Ученической производственной бригаде
- Положение о трудовых объединениях школьников;
- Положение о казачье-кадетском классе;
- Положение о Совете по профилактике и др.

Вышеперечисленные нормативные акты и другие положения и приказы расположены на официальном сайте школы по адресу: http://sovetschool6.ru/

3.3. Требования к условиям работы с обучающимися с особыми образовательными потребностями.

В школе обучается 29 обучающихся с ОВЗ. Это дети с задержкой психического развития. Для данной категории обучающихся в школе созданы особые условия:

На уровне общностей: формируются условия освоения социальных ролей, ответственности и самостоятельности, сопричастности к реализации целей и смыслов, приобретается опыт развития отношений между обучающимися, родителями (законными представителями), педагогами. Детская и детско-взрослая общности в инклюзивном образовании развиваются на принципах заботы, взаимоуважения и сотрудничества в совместной деятельности.

На уровне деятельностей: педагогическое проектирование совместной деятельности в классе, в разновозрастных группах, в малых группах детей, в детско-родительских группах обеспечивает условия освоения доступных навыков, формирует опыт работы в команде, развивает активность и ответственность каждого обучающегося в социальной ситуации его развития.

На уровне событий: проектирование педагогами ритмов учебной работы, отдыха, праздников и общих дел с учетом специфики социальной и культурной ситуации развития каждого ребенка с ОВЗ обеспечивает возможность его участия в жизни класса, школы, событиях группы, формирует личностный опыт, развивает самооценку и уверенность в своих силах.

Особыми задачами воспитания обучающихся с особыми образовательными потребностями являются:

- налаживание эмоционально-положительного взаимодействия с окружающими для их успешной социальной адаптации и интеграции в общеобразовательной организации;
- формирование доброжелательного отношения к обучающимся и их семьям со стороны всех участников образовательных отношений;
- построение воспитательной деятельности с учетом индивидуальных особенностей и возможностей каждого обучающегося;
- обеспечение психолого-педагогической поддержки семей обучающихся, содействие повышению уровня их педагогической, психологической, медико-социальной компетентности.

При организации воспитания обучающихся с особыми образовательными потребностями

школа ориентируется:

- на формирование личности ребенка с особыми образовательными потребностями с использованием адекватных возрасту и физическому и (или) психическому состоянию методов воспитания;
- создание оптимальных условий совместного воспитания и обучения обучающихся с особыми образовательными потребностями и их сверстников, с использованием адекватных вспомогательных средств и педагогических приемов, организацией совместных форм работы воспитателей, педагогов-психологов, учителей-логопедов, учителей-дефектологов;
- личностно ориентированный подход в организации всех видов деятельности обучающихся с особыми образовательными потребностями.

3.4. Система поощрения социальной успешности и проявлений активной жизненной позиции обучающихся.

Система поощрения проявлений активной жизненной позиции и социальной успешности обучающихся призвана способствовать формированию у обучающихся ориентации на активную жизненную позицию, инициативность, максимально вовлекать их в совместную деятельность в воспитательных целях.

Принципы поощрения, которыми руководствуется школа:

1. Публичность поощрения – информирование всех учеников школы о награждении, проведение процедуры награждения в присутствии значительного числа школьников.
2. Прозрачность правил поощрения – они регламентированы Положением о награждениях. Ознакомление школьников и их родителей с локальным актом обязательно.
3. Регулирование частоты награждений – награждения по результатам конкурсов проводятся один раз в год по уровням образования.
4. Сочетание индивидуального и коллективного поощрения – использование индивидуальных и коллективных наград дает возможность стимулировать индивидуальную и коллективную активность обучающихся, преодолевать межличностные противоречия между обучающимися, получившими и не получившими награды.
5. Привлечение к участию в системе поощрений на всех стадиях родителей (законных представителей) обучающихся, представителей родительского сообщества, самих обучающихся, их представителей (с учетом наличия ученического самоуправления), сторонних организаций, их статусных представителей.
6. Дифференцированность поощрений – наличие уровней и типов наград позволяет продлить стимулирующее действие системы поощрения.

В школе система поощрения социальной успешности и проявления активной жизненной позиции учеников организована как система конкурсов.

Принять участие в конкурсах могут все желающие. Условия участия в конкурсах зафиксированы в соответствующих локальных актах. Достижения участников оцениваются по артефактам портфолио, которое формируется обучающимся или классом в течение учебного года.

Формы поощрений социальной успешности и проявлений активной жизненной позиции обучающихся в школе:

- объявление благодарности;
- награждение грамотой;
- вручение сертификатов и дипломов;
- награждение ценным подарком.

Информация о предстоящих торжественных процедурах награждения, о результатах награждения размещается на стенде в фойе здания школы, на сайте школы и ее странице в

социальных сетях.

3.5. Анализ воспитательного процесса

Анализ воспитательного процесса осуществляется в соответствии с целевыми ориентирами результатов воспитания, личностными результатами обучающихся на уровне образования, установленными ФГОС ООО.

Анализ организуемого в школе воспитательного процесса проводится с целью выявления основных проблем школьного воспитания и последующего их решения. Анализ осуществляется ежегодно силами самой образовательной организации.

Основные принципы самоанализа воспитательной работы:

взаимное уважение всех участников образовательных отношений;

приоритет анализа сущностных сторон воспитания ориентирует на изучение прежде всего не количественных, а качественных показателей, таких как сохранение уклада общеобразовательной организации, качество воспитывающей среды, содержание и разнообразие деятельности, стиль общения, отношений между педагогами, обучающимися и родителями;

развивающий характер осуществляемого анализа ориентирует на использование его результатов для совершенствования воспитательной деятельности педагогических работников (знания и сохранения в работе цели и задач воспитания, умелого планирования воспитательной работы, адекватного подбора видов, форм и содержания совместной деятельности с обучающимися, коллегами, социальными партнёрами);

распределённая ответственность за результаты личностного развития обучающихся ориентирует на понимание того, что личностное развитие — это результат как организованного социального воспитания, в котором общеобразовательная организация участвует наряду с другими социальными институтами, так и стихийной социализации, и саморазвития.

Основные направления анализа воспитательного процесса (направления являются ориентировочными, их можно уточнять, корректировать, исходя из особенностей уклада, традиций, ресурсов общеобразовательной организации, контингента обучающихся и другие):

Внимание сосредотачивается на вопросах, связанных с качеством реализации воспитательного потенциала:

- проводимых общешкольных основных дел, мероприятий;
- внеурочной деятельности обучающихся;
- деятельности классных руководителей и их классов;
- деятельности ученического самоуправления;
- деятельности по профориентации обучающихся;
- внешкольных мероприятий;
- деятельности по профилактике и безопасности;
- урочной деятельности;
- создания и поддержки предметно-пространственной среды;
- взаимодействия с родительским сообществом;
- реализации потенциала социального партнерства;

Подбор критериев и показателей воспитательной работы осуществляют, исходя из ее цели, задач и направлений деятельности. На основе этого определяются методики изучения, диагностический инструментарий. Данные исследования обрабатываются и интерпретируются, делается анализ и оценка результатов, прогноз дальнейшего развития и совершенствования воспитательной работы.

Основными направлениями анализа организуемого в школе воспитательного

процесса являются следующие:

Направления анализа	Содержание	Способ получения информации
Результаты воспитания, социализации и саморазвития школьников	Динамика личностного развития обучающихся в каждом классе. Положительная динамика и высокий уровень мотивации учащихся к участию в научно-практических конференциях, многопрофильных олимпиадах, творческих конкурсах, спортивных соревнованиях, волонтерской деятельности. Низкий процент заболеваемости и пропусков занятий. Отсутствие случаевпреступлений среди несовершеннолетних, низкий процент травматизма.	Педагогическое наблюдение
Состояние совместной деятельности обучающихся и взрослых	Наличие интересной, событийно насыщенной и личностно развивающей совместной деятельности обучающихся и взрослых	Анкетирования и беседы с обучающимися и их родителями (законными представителями), педагогическими работниками, представителями совета обучающихся.

Способами получения информации о состоянии организуемой в школе совместной деятельности детей и взрослых могут быть беседы со школьниками и их родителями, педагогами, лидерами ученического самоуправления, при необходимости – их анкетирование. Оценка эффективности воспитательного процесса определяется методиками педагогической диагностики, представляющую собой оценочную процедуру, направленную на выявление уровня воспитанности учащихся и развития детского коллектива.

Полученные результаты обсуждаются на заседании методического объединения классных руководителей или педагогическом совете школы.

Итогом самоанализа воспитательной работы школы будет перечень выявленных проблем, которые не удалось решить педагогическому коллективу школы в 2023/24 учебном году. Эти проблемы следует учесть при планировании воспитательной работы на 2024/25 и последующие учебные годы.

При организации системы воспитательной работы необходимо уделить особое внимание эффективности воспитательного воздействия, его конечному результату.

Ожидаемый результат

Черты личности выпускника	- владеет системой знаний о различных сферах человеческой деятельности, являющейся основой формирования убеждений, т.е.мировоззрения; -знает и применяет Конституцию Российской Федерации, этические и правовые нормы, регулирующие отношения человека к обществу, окружающей среде, умеет учитывать их при решении экономических,социальных, политических и экологических задач в рамках своейкомпетенции; - способен в условиях развития науки, техники и изменяющейся социальной практики приобретать новые знания, используя современные образовательные технологии.

Список используемой литературы

1. Алиева Л.В., Беляев Г.Ю., Круглов В.В. Специфика методики воспитания в деятельности детского общественного объединения // Сборник научных трудов международной научно-практической конференции «Образовательное пространство в

информационную эпоху» (International conference “Education Environment for the Information Age”) (EEIA – 2018) / Подред. С.В. Ивановой. М.: ФГБНУ «Институт стратегии развития образования РАО», 2018. 933 с. С.765-773.

2. Круглов В.В. Взаимоотношения субъектов образовательного процесса как условие эффективности непрерывного образования/Круглов В.В. // Непрерывное образование: эффективные практики и перспективы развития Материалы I Международной научно-практической конференции. М.: МГПУ, 2018, С. 66-71. (РИНЦ)

3. Круглов В.В. На полпути к вершине. Методические материалы для руководителей детских общественных объединений. Издание второе – М.: Московский городской педагогический университет, ООО «А – Приор», 2018.

4. Лизинский В.М. Организация самоуправления в школе/ В.М. Лизинский // Завуч. Управление современной школой, 2018, № 7, С. 56-61.

5. Родичев Н. Ф. Формирование профессионального самоопределения обучающихся в условиях непрерывного образования /С. Н. Чистякова, Н. Ф. Родичев // Профессиональное и высшее образование: вызовы и перспективы развития. Под редакцией С.Н. Чистяковой, Е.Н. Геворкян, Н.Д. Поду

6. Степанов П.В. Воспитательная деятельность как система /П.В. Степанов // Отечественная и зарубежная педагогика, 2018, № 4, Т.1. – С. 67-76. (ВАК).

7. Шустова И.Ю. Роль детско-взрослой общности в воспитании российской идентичности школьников / И.Ю. Шустова // Школьная идентичность ребенка: ответственность школы за формирование достоинства, гражданственности, патриотизма: сборник материалов по итогам Всероссийской научно-практической конференции (23 ноября 2017 г.) / сост.: Т.В. Дьячкова, Л.В. Заика Тула: ГОУ ДПО ТО «ИПК и ППРО ТО», 2018, С. 228-236